晶報

社址上海望平街 電話九三四二六八號

第一千九百二十七號

【本報已於去年九月二日呈請專記】

□中華郵政特准掛號認爲新聞紙類 □每日發行 □星期日停刊 □新聞紙之資格郵費概由總包郵寄

廣告刊例

【特別】報頭兩面及上幅橫條價面議【普通】每格計十五字高十九字寬每期一律洋六元半格起碼如指定地位另加【新聞中縫】每格計三十字高十字寬每期洋八元【封面中縫】分格新聞中縫每期洋五元與

定報價格

【直接訂閱中國境內全年四元】【紀念期內特價三元】半年二元二角每月四角日本與其餘外國各處加倍均作大洋計算郵費在內郵票加一分實訂閱每月六角餘時防加

今日一張零售大洋二分八厘

惟安勒女士按摩

倘君覺得精神不爽之時。惟有按摩可以強身。本院聘有按摩聖手數名。備有必諾浴室。並設各種電療。用以活血強筋。

■■路三號 電話四一六四六

烟霧花都

長篇小說

□一百十四□（劉恨我著）

第十一回 殘月疏星長街涼似水 斷歌零劍斗室暖於雲

柳南鳳也去問伊的芳號、那舞女笑說道、密司特柳、你真是貴人多忘事、自然不會認識我了、柳南鳳聽了、一時想不起來、只得陪笑答道、請教請教、你怎麽倒會認識我呢、那舞女道、我的西文名字是蓮蓮、姓張、我們早會過面了、柳南鳳一想再想、委實想不着、皺起了眉頭、蓮蓮張道、你認識古達千麽、柳南鳳笑道 古達千 認識認識、我們同在公司裏服務的、蓮蓮張道 你莫會忘記、有一次在公司裏、我同姆媽和古達千一起、他不是和你介紹過麽、這是過去很長遠的事了、柳南鳳一觸起往事、原來從前柳南鳳和鄭白水一干人等徵逐花叢的時候、有一晚恰是古達千在琴克老三那裏請客、柳南鳳自然去應酬、無意閒談起有什麽新艷遇、古達千說有一位姓張的女朋友、長得不錯、略識之無、的的確確是人家人、不過伊的丈夫過世了、很想擇人而事、不妨介紹給他、假使是看得對的、所有的一切開支、統歸他完全負担好了、柳南鳳一時好奇心動、便要求先看一看伊的顏色、然後纔可以定奪呢、古達千果然答應 後來莫個了伊來、柳南鳳一看不過中平、而且前有濫茉莉在着、後有六奘的時候、那會將伊放在心上、便隨便的敷衍過去、便算完事、這是舊話不提、現在的蓮蓮張、截髮新裝、丰映儂艷、掩映燈前 姿態異樣、差不多和從前判若兩人、怪不得柳南鳳不認識伊、假使不是蓮蓮張自己說起來、誰也不會相信呢 那音樂又交響起來、他們倆出場舞了、一面舞一面談話、益發增加不少的興趣、柳南鳳問道 你的老太太近來好麽、蓮蓮張道、託福託福、柳南鳳道、現在你府上住在那裏、

公開種子秘方

歷代祖傳種子秘方神效萬分 不願獨秘而爲族衆漁利故特廣爲贈送凡第伯遭受者欲得此方附郵廿四分函索即寄照方合服准保受胎只登一天欲掛號信件另加八分◎徽州休寧縣南街◎十三世女科述生醫局贈

花柳

永安醫院 專門花柳病生殖器病 負責除根

△新老白濁不痛打針徹底斷根
△橫痃無用開刀新藥打針
△消散下疳梅毒電療治療負責
△責除根□老靶子路一七九號 留日醫師陳秋樵

西洋女子按摩術

茲有西洋年輕美麗女子精於按摩術手術靈巧房間寬大設備舒適保君滿意凡覺精神不振可來一試

□霞飛路六百〇六號榮業里內十四號洋房樓下

恒利銀行還移新址營業通告

本行自十七年開業辱承各界贊助營業日漸發達原有舊址不敷應用爰於天津路河南路轉角自購地基建築最新式六層大樓業經工竣定於今日遷入營業茲爲擴充紀念酬答存戶起見特備贈品凡新戶定期存款者每戶贈與皮夾一只藉酬雅誼特此通告

營業科目		
商業部	儲蓄部	信託部
手續簡便往來存款	基金獨立利息優厚 整存整付	保管箱出租
提倡定期放款	零存整付	經理房地產
待遇特別定期存款	整存零付	露封保管
優厚活期存款	存本付息	代客買賣債券股票
抵押放款	特別定期儲金	代理水火保險
	紀念儲金	經理房租股款捐款

甲種活期儲蓄 一元存入即可生息 乙種活期儲蓄 五十元存入得用支票

整存整付 一百元存入到期可得 五百元一整數 分取本利 零存整付 一元繼續存入按期 整存零付 一取整數 一百元存入按期支取 存本付息 隨時面訂 另有簡章

贈品辦法	
一千元以上者	贈最優等摩登女式皮夾一只
五百元以上者	贈優等美麗男式皮夾一只
三百元以上者	贈新式優美皮夾一只

上列 存款 訂期 一年 周息 八厘

行址 天津路河南路轉角一百號 電話 九二二二四轉接各部 有線電報掛號八五八五 無

四明儲蓄會

本會爲培養國家財源提倡公衆節儉起見特呈請財政部設立辦理有年
各種儲金：長期儲金 分期儲金 教育儲金 定期儲金 活期儲金 婚嫁儲金 養老儲金
計分
會址 上海南京路九百九十三號 電話 營業室九三二二六 經理室九三〇〇七
保管公積款項 △特種定期儲金期限利率面議▽ 年期至少一年以上息分每月每半年或每一年一支
儲戶保障 △(一)本會各種儲金由會長經理負無限責任(二)本會會計完全公開每期決算由四明銀行負保本保息之責並呈報財政部監察人及會計師查核簽署提交四明銀行董事會承認後公告之△各種儲金備有詳章承索即寄▽

各種章程函索即寄 如蒙賜教無任歡迎

信用借款

信用素著 保證穩固

利息特厚

活期	每份百元 利周息一分十元 股紅利五成即百分之五十
	一元開戶 七厘

定期	按月支息 一百元起
一年	九厘
二年	九厘一分
三年	一分〇六
四年	一分〇〇二
五年	一分二厘八

定期	廿五元起
一年	一分
二年	一分一厘
三年	一分二厘
四年	一分三厘
五年	一分四厘

借款擴充實業 □贈長期九折券隨時購貨便宜□
實業保障借款 □贈長期參觀券隨時參觀工廠□

詳章承索即寄

A.B.C. 中國內衣織染廠 上海南京路

白濁專家 姚佐楨 除根白濁丸

本醫生開業診所於上海三馬路大舞臺對面二百三十二號門牌已歷有年專治新久五淋白濁每日上午十時至十二時下午二時至六時親自應診並無在外設診所希患者注意以免受欺特此聲明

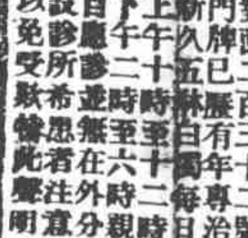

百樂膏治久年爛腿爛腳濕毒痔瘡臁瘡黃水瘡小兒胎毒熱癤膿瘍一切瘡症去腐生新小盒二角半大盒六角另洗藥粉二角半本報爲之代售 各省及中國書店代售 一元

生丹

特別犧牲增多粒數
大號二角包白廿粒增至百五十粒
中號一角包白六十粒增至七十二粒
小號五分包白廿五粒增至三十二粒

□時令要藥完全國貨□
得之 辟瘟防疫 舟車暈吐 山嵐瘴氣 家居必備 旅行必備
則生 起死回生 一服平安 有此無憂
總發行上海白克路二五〇號 九福公司
各埠中法中西五洲濟華堂及各大藥房均售

中國實業銀行儲蓄部 特別有獎儲蓄

儲款 每戶一十元爲一整號三元爲一零號均一次儲入無分月繳交之煩
獎勵 每年開獎四次八年共開三十二次在儲款未足十萬號以前大獎按十萬號足額分配故每戶均有可得萬元獎金之機會本屆秋季開獎九月底舉行
還本 八年期滿除歷得獎金不計外一律照本加息發還
特點 許可生息復能得獎儲款至穩獎金至鉅期限至短利益無窮
總部博物院路三號一樓 分部上海南京路
南京白下路 昇平橋 漢口 歆生路 天津 英租界 佰事道 青島中山路
支部 上海北京路一三〇號 上海虹口北四川路 上海法租界公館馬路 上海南市黃浦灘路
（此外各省部凡本分支行辦事處所在地一律均附設有支部）

上海鮑芳洲精神治療院

催眠治病

△善治奇難怪病矯除不良性癖▽
△善治神經失眠夢遺早洩等症▽
△並招募面授函授催眠術學員▽
△保證短期成功章程函索即寄▽

院址 愚園路億定盤路口東華坊 （電話二七九〇五）

王元道國藥號

電話通知 前來接方 煎就送上 迅速便利 分頭煎汁 二煎煎汁 藥渣奉還

獨家創用 蒸溜器煎藥 每帖洋八分

電話 租界八一一一一 南市二二五八一號

美麗牌

體育家晨起吸美麗牌興致勃發香煙皆舒節絡

華成烟公司出品

餘記公司 假座半淞園日夜開放

今日舉行園游游藝會

選舉上海名媛 獲選者由本會贈給珍貴獎品選舉票附送
舉行國術比賽 □提倡國術敬國舉行友誼比賽□

魚印度戲
週游二十餘國到處受人歡迎 觀者萬數萬人無不稱個個奇

特請第一首創謀得利音樂隊在本園演奏
一新滬人耳目 夜划龍舟
露天（新築）舞廳
奇巧（彩燈）別緻 七夕燄火
半淞園原有客券長期券一概暫停通用

開放鐘點 （每晚午夜二時止） 門票一元 ◉各公司日大遊藝票附贈門票精美贈品◉

鶴立雞羣浦濱獨一 快活林 絕林

本院女按摩各經衛生局工部局法租界均考試及格發給證書

◀土耳其浴室女子按摩▶

院址 愛多亞路大世界東原太坊口 愛多亞路東新橋大新口混店二樓

【優特辦法】以快活林紀念本院開幕以來特約世界汽車行專任送客故無相待遲延之弊 機會勿錯 難逢幸遇

本院開幕以來承蒙諸君光顧與時謝聯合特以紀念意林熱同諸位光顧每可得七寶絕讚…
貴鮮包送 客橘汁到府 並可將廿四瓶 送力惠顧者須明瞭本院此次實抱犧牲主義所致

海上首屆一指的老牌土耳其浴室今竟破格倒舉□不顧血本特別犧牲□由八月一日起展期一個月
二週紀念 空前絕後大贈品
汽車行專任送客故無相待遲延之弊擁護歡迎值此二週年中賜顧諸君雅意起見乃有此特別破大荒大贈品快樂林加敬請賜顧諸君一片誠意並非此廣告性質

將上項贈品八種調換花旗鮮菓汁公司出品之老牌金獅牌可派人收瓶送還玉漿美味適口貴客如覺攜帶不便本院並

一 牛奶咖啡茶……一盃——醒腦
二 茄力克香烟……十支——解悶
三 上海牌啤酒……一瓶——開胃
四 美味鴨肫肝……一只——佐酒
五 金獅牌鮮橘汁……一瓶——潤喉
六 顏色頭號毛巾……二條——衛生
七 塔牌蘇紗巾……一條——紀念
八 汽車送客回府……免費——代步

□價目照舊不加□ 蒸氣——洋五角 沐浴擦背——洋一元 按摩——洋元半 電摩——洋二元

本院特色十大 本院優點早爲各界所深悉今祇摘總題無庸詳述
一 人材出衆 二 手術高妙 三 應酬週到 四 溫度適宜 五 價格低廉 六 布置富麗 七 設備精良 八 衛生講究 九 交通便利 十 消遣助興

大上海按摩浴室

本浴室開設霞飛路華龍路口五百三十一號門牌聘有年輕女子按摩員數位均經法工部局衛生處檢驗合格內部佈置清潔美麗房間寬暢空氣新鮮招待週到

（價目） 沐浴 按摩 擦背 藥水 四種一元

前報再打九折以示優待

此十六歲小姑娘

足以打倒現代一切化粧品
闢蔾科學的精徹…經歷實質的試驗
認定以改進容貌變換皮膚爲目標
日下已達成功之望得收完美之效
故一般青年男女莫不視爲恩物

上海中西大藥房發行

久咳易成癆

多咳則傷肺日久易成癆因癆而致命者不可勝數惟查治癆必愈之藥迄今外國醫藥先進尚無發明現祇唐拾義醫師發明之久咳丸經驗數十年服後直接有華咳除痰之力間接有保肺防癆之功故得社會公認確爲根本治咳之特效藥患咳諸君一試便知 每瓶一元二角

上海廣西路角 父子大藥廠 世界各埠均有經售

□北平中南海公共游泳池、今夏開幕未久、即有淹斃師大學生閩人李遂滋、此事傳遍平津、極爲社會人士所注意、本晶亦嘗以一詩紀其事、嗣檢察署對於該池管理人提起公訴、其教護員孟某懼罪逃匿、案懸至今未決、李父景堃 曾任新嘉坡領事、且素能詩、現在香港聞耗後、頗有哭兒之作、北平報紙輒爲刊佈、茲錄二首如次

聞遂兒死耗日倉卒在鼎山寺用咸韻哭之（次頁）

生子奚論才不才。聖門鯉不讓顏回。早知別汝成今日。餓死猶佳我不來。

豈是龍宮欲借才。如何黿相不譏回。阿爺久蓄思家淚。野寺號咷爲汝來。

稽首禪床禮辯才。寃親叩罷話輪回。廿年一夢何滋味。勸汝人間莫再來。

□文樓老五秦樓老六等六人于日前聯袂赴青島、既非避暑、亦非遊覽、彼等此行目的、以青地避暑闊老頗多、可作投機事業也、（瑞）

□上海復利銀行、創辦以來、信譽卓著、近以原有甯波路房屋、不敷應用、特自建大廈於河南路、擇於本月廿八日、遷入營業、對於各項儲蓄、利息非常優厚云、

□飲料塊廣 日來上海自來水發生臭味、一般衛生家咸極注意、近來天氣炎熱、飲料上市、「啤酒」亦在暢銷之時 近據銷售啤酒商店云 烟台啤酒銷路特盛、以顧客謂他種啤酒以上海水製者、對於衛生恐有妨礙、大都改飲烟台啤酒、蓋烟台啤酒以泉水精製 醇清無比、有益衛生云、

□唐氏氣喘醫院開診 哮喘肺病專家唐裴禮醫師、自發明哮喘根治新法以來、活人無算 各大醫師紛紛介紹 中外患者 求診接踵、現原現址不敷應用、另在南京路大陸商場五樓五百零二號、設立專院、以利病家、門診時間、每日下午三時至六時云、

清香雋永　煙中鐵軍
金字塔香煙
中國福新公司出品

山人

（丹翁）

山人是隱者的自稱、然有自稱山人而不在山者、至明末三多之中、山人居其一焉、近世如我佛山人林屋山人、實佛山林屋二山之人也、入人所知之諸葛武侯、朝夕奔走國事、在劇台上亦自稱山人、大約身不在山而心不忘山之故、此番馮玉祥先生、登泰山而亦自稱山人、不知有合於章行嚴先生之羅輯否、但渠既居山、誰也不得云其非山、且在山稱山人、待其下山出山、仍可不稱山人、所最有趣者、目下政治常與山發生關係、即以匡廬莫干、或開會議、或住名賢、我以爲偶爾即各各自稱山人、亦未嘗不風雅、何況一代之英雄如馮先生者哉、詩以替之、

將軍既自號山人。裝扮如斯始像眞。翻怪當時諸葛亮。多揮羽扇戴綸巾。

□監察院長于右任氏、昨以香港大戲院開幕、特書贈「奏以太和」四字橫匾一方、院主顧一琴君、懸於正中、頗雅觀、晚間、分發特刊、海上名流黃金榮杜月笙俞葉封王曉籟袁履登虞洽卿、暨報界周瘦鵑嚴獨鶴余空我趙君豪將劍侯及本報張超等、或撰文、或題詞、琳琅滿目、美不勝觀、第一夕、未及七時、已告客滿、（炎）

歡迎宋財長回國

（芳非）

這一回、宋子文財長回國、大家表示歡迎之意、有許多報上、登載了大標題、說是宋部長載譽歸來、無論如何、這不辱使命、宋部長要算當之而無愧、前幾天、日本的各報、都載着宋子文路過日本、要登岸的消息、外面裝出隨隨便便的樣子、暗中却極力運動、要宋子文登岸、日本報上、對於宋子文來日的標題、用一句成語、叫做『來者不拒』這也夠可惡的了、加着恰巧那個時候、覃公權又跑到日本去、因此國內國外、都以爲宋子文道出日本、與日本人又有什麼接洽了、現在宋部長不登岸、不與日本記者談話、一面祛了國內外人的疑慮、一面也自高了吾國大使的聲價、並且我們的歡迎宋部長、別有一種意義、現在國內經濟上、有許多未能解決的事、都說『待宋部長回國』最大的就是棉麥借款、支配用途、全國人要是四萬萬人的話、就有八萬萬雙眼睛望着、更有東也要分潤一點、西也要分惠一點、這好像『九頭鳥拾着一頂帽子』戴在那一個頭上好呢、一個帳房先生出門去了、討債的、要帳的『領款的』都囘說帳房先生馬上就囘來了、全少不了你們的錢、大款子都在這面咧、這自然也是歡迎的最大意味、那末宋財長啊、簡直是個宋財神咧、

□羅慈淑太夫人治事攝影

宋子文設紐約辦事處

故歷各部載譽政國之宋財長、已成世界人物、第望其於對日外交、稍稍着眼、毋以小而害大、則大之騃子、曉不欽崇、聞宋借成美國棉麥大宗貨物、分批運華、手續緊重、爰設立紐約辦事處、以前充顧維鈞公使之秘書魏文彬先生爲正處長、而以世界鼎鼎大名楊格計畫之美國顧問楊格先生爲副處長、楊氏雖爲宋聘、但仍兼此要職、宋之成功、首在善用客卿、斯其一端也、（道聽）

江順輪中之于學忠

（知）

河北省主席于學忠氏、前至贛謁將軍委長、商洽一切、現已事畢、於二十四日乘江順輪赴滬、隨從甚簡、于身材中人、態度和藹、御西服、閒逸類學者、聞至安慶、殷殷詢米價、謂將在皖辦軍米若干、以皖米價近不昂也、于在潯啓行時、府夏布磁器爲贈云、

津市長之人選

（如是）

天津市長、自周龍光卸職、由黨主席于學忠兼任、關於實授人選問題、當黃郛北上時、今之交行總察許修直頗有希望、因許爲黃欽佩之一人也、但此消息終未實現、以于許兩人間無甚關係故耳、近則呼聲最高者又有二丫、一爲舊東北系之王韜、一爲素稱北洋智囊之張志潭、張方應將軍委長之召、適赴廬山、有所諮詢、或謂張希望較多、好在于已至都、當俟商榷後發表也、

廬山秀出南斗旁

【凍蠅】

廬山自古、稱海內名勝、又爲炎天大好納涼地、今年夏間、軍委長蔣介石先生、自南昌移節牯嶺、於是潯陽道上、冠蓋如雲、前此廬山會議開幕時、黨國中文武要人、咸應召聯翩而至、迨閉幕、有因政務與防務、各回原地者、亦有因職務稍閒留作避暑者、至蔣軍委長向抱延攬人才之要旨、故在此數月內、以治軍剿匪之餘、注重人才之諏訪、如最近王揖唐曹汝霖吳達銓諸君、均因牯嶺消夏、因謁極峯、且條陳其各個政、其接踵者、爲王克敏、係隨黃郛來報告華北財政狀況、又有華北政分會委員張志潭亦至、張對華北政情熟悉、蔣素聞其人、而未謀一面、其所介見、則由黃郛與王克敏也、尚有一位不速之客、關係某公所治主張、諸君今尚未離山中、引、晉謁蔣軍委長、此客爲誰、即民二曾任時事新報編輯、後爲名律師之解樹強君是也、解字斐齊、江蘇淮安人、聞蔣甚欲諮詢江蘇政治情形、或將來俟省府改組時、有所倚畀也、秋涼在即、傳聞蔣已定九秋之初、仍返南昌駐節、籌劃剿匪軍事、其登山諸名彥、亦度於彼時始紛紛下山云

孫院長讚美熬白菜

（侃侃）

立法院長孫科、避暑奔走、斡旋察局、最后復至泰山訪晤馮玉祥、代表中央、邀馮入京、化干戈爲玉帛、厥功至偉、二十六日由京來滬、稍事休息、各報社記者謁晤之於哥倫比亞路寓次、孫院長盛稱馮氏作事豪爽、態度誠懇、不失爲一條英雄好漢、蓋今昔情勢變更、善惡乃不同也、復謂馮過慣山居生活、雖允來京、第都市不適久住、將作短時期之盤桓耳、某記者嘗詢以馮稱泰山有三美、豆腐白菜水、先生曾應馮獻宴、飽嘗三美、究竟滋味如何、孫微笑作答、謂熬白菜

漢鏡

（劍穎）

魯東濰縣秦凝齋、雅好金石、收藏甚富、卽以古鑑論、亦不下二百餘、因別署爲鏡齋云、晚近皖之壽州、時有出土古鑑、惜完整者甚罕、友有藏漢鏡一面、徑六寸許、銹色斑剝、銘曰「其天女裝、如日之而光、長不可涼、治銘華清而明、以之爲鏡宜文章、延年益壽去不羊」、古拙樸茂、與益壽瓦璫相埒、實西京舊物也、漢鏡以尚方爲多、類此者、卽簠齋鏡譜中亦僅數面耳、方今羅綺淑迦陵夫人七十大慶、如獻此鏡爲壽、其古雅或有相當價値、果爾、亦愛儷園稱觴聲中、一段佳話也歟、

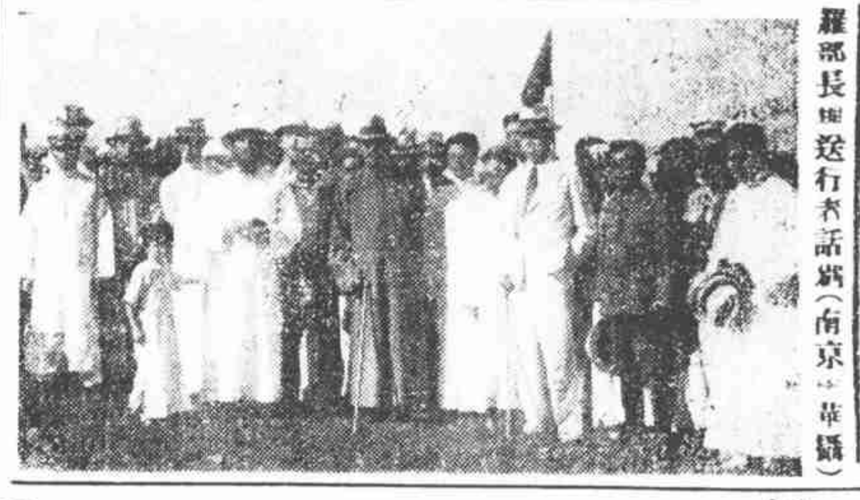

羅部長與送行者話別（南京中華攝）

冠蓋京華

【二七三】　【天笑】

□十七□　秦淮河才子

因爲那些歌女們、除了拿包銀以外、便是靠客人來點戲。但是點戲所得的錢、要和歌塲的老闆分拆、自己只得着一小半兒。此外要弄錢、就除非是賣身子了。現在憑空的得着一百五十塊錢飛來之財、這是歌女一人所得、歌塲老闆不能來分潤一絲一毫的、這豈非是很好一筆意外之財。

講到賣身子的話、這也是可憐的營生了。但是一個不小心、就被警察查了去。罰幾個錢還是小事、半夜三更到局裏去、明天報上還要登出來、這個臉還到那兒去。所以這幾個有面子的歌女、除非有了很大的保障、纔肯做這種事。

玉蟾的娘、聽說是陸行長約的、便不說什麼了。陸行長已經確定是一個好客人、曾經得着過他的好處。雖然常常招呼玉蟾、却是客客氣氣、連伊家裏也沒有去過。有時來請伊吃飯、臨走的時候、常常十塊二十塊的鈔票、塞在伊手裏。因爲他們不大喜歡到清唱塲聽戲、沒有點戲的機會、這就算是乾折了的、她們是何等的歡迎。不比那種瘟頭碼子、點了兩塊錢的戲、就要動手動脚、野心勃勃、眞討厭死人咧。

大前門香烟
無上上品

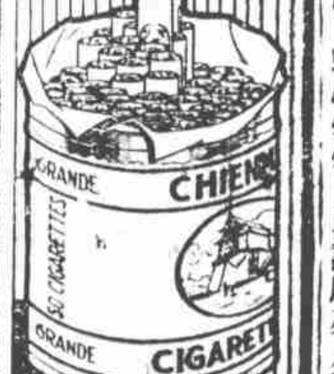

江萬平之新齊物論

（青光）

江萬平會計師、擅畫工書、馳名藝苑、最近以弄璋慶、自撰小詩作東、（見附版）並畫三蟋蟀於上、遍告諸親友、蓋會計師曾先育二女、共此小石蟀、擬爲三雌、其小詩雋永射諭、儼然追毛莊周之前、而發爲透闢之齊物論、以「驊騮」與「犬豕」皆爲「國材」、以生女與育兒「視只如此」、豁達曠署、似不用會計師計算帳目之方式、然而秋毫之末、究竟不足以方泰山、此鳳鳳雛中、他年當有發翼搏霄者、驊騮要爲國家之棟樑材也、

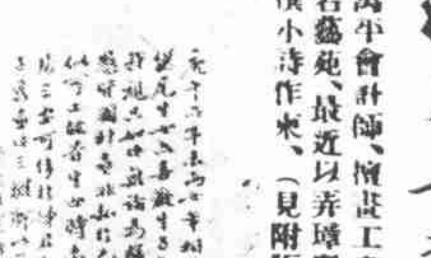

錦片前程

（三三九）　（恨水）

第十七回　如此說平權攀龍附鳳　阿誰知奮鬥覆雨翻雲

這時、她已和公司裏的職員們、廝混得很熟了、就有一個小職員走近前、來向她陪着笑臉道、密斯鄭、你不是和吳大業很熟識的嗎、請你和我幫個忙、替我寫一封介紹信、好不好呢、寶珠道、我和這位吳局長並不認識、那小職員笑道、你何必推諉得那樣乾乾淨淨的呢、昨天他還來拜訪過你呢、寶珠本想把經過的情形、告訴他們一點、這可又不勝其麻煩、於是向人家微微的一笑、把這段問話、就含糊的遮蓋過去了、殊不知這滿公司裏的人都注意着這件事、就是舒經理到辦公室裏來、彼此遇着了、他也笑着點了一點頭道、密斯鄭、你們那位朋友做了局長了、大概秘書一職、密斯鄭是一定有個位置的了、

割股抓陰詠

（湘如自天津寄）

偏宜纖小莫豐腴。刺骨非關苦讀書。迴想遊瀛記歌舞。商量佳日上氍毹。

名伶程艷秋、去春以中委李石曾之因緣、取得南京戲曲音樂院派赴歐洲考察戲劇名義、漫遊歐陸、年餘始歸、心廣體胖、已非昔日亭亭玉立之致、因嫌與所演旦角之身段不宜、前曾延請某德醫、在兩股後各割三刀、流血數碗、體乃瘦削、頓復舊觀、程回國後、曾於夏間演劇數日、對於戲塲積習、亦稍有改良、如節省時間也、則刪減前場冗劇、專重後軸、欲觀衆普及也、則特演廉價戲、票價低者只售二毛、數月來又復致力於筆墨、而有歐遊聞見錄及考察歐洲戲曲音樂報告之作、皆已脫稿、殺靑有日矣、週來天氣清涼、又將卽日照常登台公演云、

弱媳何堪久折磨。衣韓衾枕淚痕多。今知鞭背尋常事。其奈麻姑鳥爪何。

今春曾傳東城布胡同居民宋玉海之母宋常氏者、中歲孀居、而虐待其媳王氏、竟趁玉海離家時、夜入王氏臥房、乘其熟睡、伸手猛向王氏私處亂抓、不遺餘力、因之火齊捻碎、碧玉生煙、敗柳殘花、不堪浪擲矣、初以爲小報讕言、未可致信、乃王氏嗣竟因傷身死、由地方檢察偵查起訴、日昨法院開庭審訊、曾據醫婆查驗、確係抓傷致命、何物悍姑、竟施此毒手、無乃亦弗洛德所謂變態心理者歟、否則、縱欲殺人、何處不可下手、乃獨尋此方寸之地而重創之、以爲快意耶、

（註）弗洛德爲心理學大家、其研究變態心理、尊以性慾爲出發點、已成不刊之論、

□織女不得會牛郎□

中國道德總會之旺

（小偵）

海上中區之台灣路、有徐園主人之私宅、近或過其門、則見宅之原址、懸一中國道德總會之巨牌、內供諸祖師像、富宦巨紳、入會爲壇弟子者甚衆、據聞此會發起、已歷數年、頗能爲弟子輩治疾病、卜休咎、故識多不識、多嚮往焉、近歲以來、某文明事業之商、驟起鳩歛、據聞已有二十餘萬之積、主會務者、以舊會員爲最出力、集捐款者、則以新會員爲最熱心、惟新舊之間、頃方討論權限諸問題、尙未知其結果也、

記常立恆

〔志誠〕

□已應首都南京大戲院之聘

北平名鬚生常立恆、行四、爲常恆春恆胞弟、少年英俊、譚派鬚生、在平津頗負盛譽、自華北戰事發生、常奉母避難來滬、寄居戚家、迄已數月、日惟研攻劇藝、余昨往訪、時常吊高歌探母、由某琴師爲之操琴、嗓音甜潤、腔調抑揚、絕類叔岩、此次首都南京大戲院慕其名、派員來滬邀聘、已於二十七日赴京、籌備出演、常平居不喜攝影、尤不輕以示人、於平津北里間、有看煞衛玠之目、斯其廬山眞面也、

□北平名伶常立恆□

□羅慈淑太夫人壽堂（王開攝）

愛儷園慶壽記

【神獅】

七夕之晨、海上士紳商學諸大名流、多往愛儷園祝羅慈淑夫人七十之壽、儷園徑、觀彩燈、中西音樂、入耳洋洋、齊集仙樂阿堂前榮慶、自仙樂阿經戩壽堂、望如百步之廊、遍懸名人屏幛之屬、更轉至哈同先生墓前、則五色巨棚中、拱有三層高案、陳設香花仙果、衆亦以瞻拜如儀、然後更由曲道、轉入小瀛洲、洲中有嶼、嶼上有亭、亭曰方臺、結彩通電如星、卽十八學士所登勝地也、此滬西名園未開放者、三載于茲、滬人乃獲此佳緣、暢游仙境、不亦歡喜無量也哉、園中所發壽章、金質圓形、中爲珠耶所製朱文壽字、四周鐫慈淑太夫人七十大慶紀念章、並鐫丹戉益壽諸老語、及覺彌諡千歲壽堂之燬、並記號碼、誠美觀也、

□祝羅慈淑太夫人七十壽　（天倪）

美詠笄珈傳七夕。名園花木共千秋。

理想國之婚嫁

〔下〕　【走火】

烏託邦爲謹守一夫一妻制最嚴之國家、結婚後、除死亡犯姦外、夫妻不得分離、無故分離者受重罰、且社會以奸人目之、婚嫁之首要條件、卽於選妻及擇夫時、男女必裸體出示也、吾人對此、謂爲可笑、謂爲愚笨、然彼邦人視之、以爲智莫若焉、夫妻者、終身之伴侶也、倘於成婚之前、祗觀其面貌、而不察視其全身、疥瘡瘢疤、難保不爲衣服所蔽、將來悔恨、已無及矣、購馬者必先去其鞍、細審其有無傷痕、然後議價、豈娶妻嫁夫、反輕於購畜乎、故烏託邦之伉儷、無不經過一絲不掛之手續、惟進行此手續時、男女雙方、必有老成人在旁監護、

蕭老師信徒療疾記

〔雲行〕

□蕭赴江陰分社卽將赴杭□

白克路宗教哲學研究社以精神治療、近日求診者益衆、如蔣竹莊先生維喬、大學教授、攻哲學有年、週以咳嗽久不愈、詣社求治、已見功效、公安局督察長張玉驊先生爾授之夫人、雙足麻木、不良於行、數年於茲、近來社亦漸能轉動而有感覺矣、前意大利公使吳挹清先生宗濂、春秋七十餘、篤信科學、市商會主席王曉籟先生黨國健將、素不迷信、均到社參拜如儀、杜月笙先生夫人與財部參事沈慶圻夫人亦診有奇效、每日來社達五百號以上、不可勝記、蕭老師因江陰分社成立、剋住舉行成立典禮、回滬後卽將赴杭設立分社、療疾者皆爲大弟子李玉階應雲從樂鈞亭諸先生、李爲鹽務署緝務股長、應爲前將軍府將軍、樂爲前皖北警備司令、皆有正當職業之人、祗以存心濟世、故不辭勞瘁也、